

2494  
19.17

หน้าห้องอธิการบดี  
online เลขที่ 657  
วันที่ 8 ธ.ค.2565

มหาวิทยาลัยศรีนครินทรวิโรฒ  
เลขที่รับ 6349  
วันที่ 7 ธ.ค.2565  
เวลา 14.05 น.

ด่วนที่สุด

ที่ กค (ทวจ) ๐๔๐๕.๒/ว ๑๕๕๖



คณะกรรมการวินิจฉัยปัญหาการจัดซื้อ  
จัดจ้างและการบริหารพัสดุภาครัฐ  
กรมบัญชีกลาง  
ถนนพระรามที่ ๖ ทพม. ๑๐๔๐๐

๒๕ พฤศจิกายน ๒๕๖๕

เรื่อง มาตรการเร่งรัดการปฏิบัติงานสำหรับสัญญาที่ได้รับการช่วยเหลือให้อัตราร้อยละ  
เรียน อธิการบดีมหาวิทยาลัยศรีนครินทรวิโรฒ

ร.ร.สาธิต มศว ประสานมิตร (ฝ่ายมัธยม)  
2454  
วันที่ 13 ธ.ค. 2565  
เวลา 15.17

- อ้างถึง ๑. หนังสือคณะกรรมการวินิจฉัยปัญหาการจัดซื้อจัดจ้างและการบริหารพัสดุภาครัฐ ด่วนที่สุด ที่ กค (ทวจ) ๐๔๐๕.๒/ว ๖๔๓ ลงวันที่ ๖ สิงหาคม ๒๕๖๔
- ๒. หนังสือคณะกรรมการวินิจฉัยปัญหาการจัดซื้อจัดจ้างและการบริหารพัสดุภาครัฐ ด่วนที่สุด ที่ กค (ทวจ) ๐๔๐๕.๒/ว ๖๔๕ ลงวันที่ ๒๑ มิถุนายน ๒๕๖๕

- สิ่งที่ส่งมาด้วย ๑. ตัวอย่างแบบการจัดทำแผนการทำงาน
- ๒. ตัวอย่างวิธีการจัดทำแผนการทำงาน
- ๓. ตัวอย่างการคำนวณและการประเมินการดำเนินการตามแผนการทำงาน
- ๔. แนวทางการคิดค่าปรับในอัตราร้อยละ ๐

ตามหนังสือที่อ้างถึง ๑ คณะกรรมการวินิจฉัยปัญหาการจัดซื้อจัดจ้างและการบริหารพัสดุภาครัฐ (คณะกรรมการวินิจฉัย) ได้อนุมัติยกเว้นการปฏิบัติตามระเบียบกระทรวงการคลังว่าด้วยการจัดซื้อจัดจ้าง และการบริหารพัสดุภาครัฐ พ.ศ. ๒๕๖๐ ข้อ ๑๖๒ สำหรับสัญญาที่ส่งนามก่อนหรือหลังวันที่ ๒๖ มีนาคม ๒๕๖๓ ซึ่งยังมีนิติสัมพันธ์อยู่ และยังมีได้ส่งมอบงานงวดสุดท้าย หรือได้มีการส่งมอบงานงวดสุดท้ายแล้วแต่การตรวจรับพัสดุ ยังไม่เสร็จสิ้น โดยให้แก้ไขสัญญาในส่วนของเงื่อนไขอัตราร้อยละ ให้คิดค่าปรับในอัตราร้อยละ ๐ และตามหนังสือที่อ้างถึง ๒ คณะกรรมการวินิจฉัยได้แจ้งเวียนแนวทางปฏิบัติในการนับระยะเวลาสิ้นสุดของการให้ความช่วยเหลือให้อัตราร้อยละ ๐ จากก่อนวันที่มีการประกาศยกเลิกประกาศสถานการณ์ฉุกเฉินในทุกเขตท้องที่ทั่วราชอาณาจักร เบื้องต้นวันที่ ๓๐ มิถุนายน ๒๕๖๕ แต่ปรากฏว่า ภายหลังจากที่มีการแก้ไขสัญญาให้ค่าปรับเป็นร้อยละ ๐ แล้ว คู่สัญญาบางรายไม่เข้าปฏิบัติงานตามสัญญา เนื่องจากถึงแม้งานล่าช้าก็ไม่ถูกปรับหรือถูกปรับในอัตราร้อยละ ๐ เป็นเหตุให้หน่วยงานของรัฐไม่สามารถใช้พัสดุได้ตามความต้องการภายในกำหนดระยะเวลาตามสัญญา อีกทั้งยังส่งผลกระทบต่อภาระเร่งรัดการเบิกจ่ายเงินงบประมาณและระบบเศรษฐกิจของประเทศด้วย ความละเอียดแจ้งแล้ว นั้น

/คณะ ...

คณะกรรมการวินิจฉัยปัญหาการจัดซื้อจัดจ้างและการบริหารพัสดุภาครัฐ (คณะกรรมการวินิจฉัย) โดยได้รับมอบหมายจากคณะกรรมการนโยบายการจัดซื้อจัดจ้างและการบริหารพัสดุภาครัฐ พิจารณาแล้วเห็นว่า เพื่อป้องกันความเสียหายแก่หน่วยงานของรัฐอันเกิดจากการไม่สามารถใช้พัสดุได้ตามเจตนารมณ์และวัตถุประสงค์ ของการจัดซื้อจัดจ้าง และเร่งรัดการดำเนินงานตามสัญญา จึงอาศัยอำนาจตามมาตรา ๒๔ วรรคหนึ่ง (๖) ประกอบมาตรา ๒๙ วรรคหนึ่ง (๗) แห่งพระราชบัญญัติการจัดซื้อจัดจ้างและการบริหารพัสดุภาครัฐ พ.ศ. ๒๕๖๐ กำหนดแนวทางปฏิบัติดังนี้

### ๑. การใช้บังคับ

แนวทางปฏิบัตินี้ใช้กับสัญญาที่เข้าเงื่อนไขการได้รับการช่วยเหลือตามหนังสือที่อ้างถึง ๑ และหนังสือที่อ้างถึง ๒

### ๒. การแก้ไขสัญญาและการปรับแผนการทำงานใหม่

๒.๑ ให้หน่วยงานของรัฐมีหนังสือแจ้งคู่สัญญามาแก้ไขสัญญา เพื่อแก้ไขอัตราค่าปรับ เป็นร้อยละ ๐ ให้สอดคล้องกับแนวทางปฏิบัติตามหนังสือที่อ้างถึง ๑ และหนังสือที่อ้างถึง ๒ พร้อมปรับ แผนการทำงานใหม่ภายใน ๑๕ วันทำการ นับถัดจากวันที่ได้รับแจ้ง หากพ้นกำหนดระยะเวลาแล้ว คู่สัญญายังเพิกเฉย ให้แจ้งคู่สัญญาอีกครั้งหนึ่งให้มาดำเนินการภายใน ๑๕ วันทำการ นับถัดจากวันที่ได้รับแจ้งครั้งที่ ๒ หากปรากฏว่าคู่สัญญายังเพิกเฉย กรณีสัญญาที่ครบกำหนดส่งมอบตามสัญญาแล้ว ให้ดำเนินการตามข้อ ๕.๑ กรณีสัญญาที่ยังไม่ครบกำหนดส่งมอบตามสัญญา ให้ดำเนินการตามข้อ ๕.๒

๒.๒ กรณีที่ได้แก้ไขสัญญาตามหนังสือที่อ้างถึง ๑ และหนังสือที่อ้างถึง ๒ แล้ว แต่ยังไม่ได้ ปรับแผนการทำงานใหม่ ให้หน่วยงานของรัฐมีหนังสือแจ้งคู่สัญญามาปรับแผนการทำงานใหม่ภายใน ๑๕ วันทำการ นับถัดจากวันที่ได้รับแจ้ง หากพ้นกำหนดระยะเวลาแล้วคู่สัญญายังเพิกเฉย ให้แจ้งคู่สัญญาอีกครั้งหนึ่ง ให้มาดำเนินการภายใน ๑๕ วันทำการ นับถัดจากวันที่ได้รับแจ้งครั้งที่ ๒ หากปรากฏว่าคู่สัญญายังเพิกเฉย กรณีสัญญาที่ครบกำหนดส่งมอบตามสัญญาแล้ว ให้ดำเนินการตามข้อ ๕.๑ กรณีสัญญาที่ยังไม่ครบกำหนด ส่งมอบตามสัญญา ให้ดำเนินการตามข้อ ๕.๒

๒.๓ กรณีเป็นสัญญาที่มีแผนการทำงานแนบท้ายสัญญาก่อนนี้แล้ว ให้ดำเนินการปรับแผน การทำงานใหม่ หากเป็นสัญญาที่ยังไม่เคยมีแผนการทำงานแนบท้ายสัญญามาก่อนนี้ ให้ดำเนินการจัดทำ แผนการทำงานขึ้นใหม่ ทั้งนี้ แผนการทำงานให้ถือเป็นเอกสารส่วนหนึ่งของสัญญา

๒.๔ สำหรับสัญญาที่กำหนดส่งงานงวดเดียว หรือสัญญาที่มีเนื้องานในส่วนที่เหลืออยู่ เมื่อพิจารณาระยะเวลาดำเนินการแล้วใช้เวลาไม่เกิน ๖๐ วัน หรือมีวงเงินไม่เกิน ๕๐๐,๐๐๐ บาท จะจัดทำ แผนการทำงานใหม่หรือไม่ก็ได้

### ๓. แนวทางการปรับแผนการทำงานใหม่

#### ๓.๑ งานซื้อ

ให้หน่วยงานของรัฐกำหนดวันส่งมอบใหม่ให้เหมาะสม โดยให้เป็นหน้าที่ของคณะกรรมการ ตรวจสอบพัสดุดำเนินการร่วมกับคู่สัญญา และให้ใช้ดุลพินิจในการพิจารณาให้ไ้ระยะเวลาที่เหมาะสมเพื่อให้เกิด ความเป็นธรรมแก่คู่สัญญาด้วย เมื่อได้ระยะเวลาที่เหมาะสมแล้วให้เพิ่มระยะเวลาอีกร้อยละ ๒๕ ของระยะเวลาดังกล่าว แต่ทั้งนี้ระยะเวลาการส่งมอบใหม่นั้นจะต้องไม่เกินระยะเวลาที่ได้รับความช่วยเหลือให้อัตราค่าปรับเป็นร้อยละ ๐

/๓.๒ ...

### ๓.๒ งานจ้างก่อสร้าง งานจ้างทั่วไปที่มีไซงานจ้างก่อสร้าง งานจ้างที่ปรึกษา และงานจ้างออกแบบก่อสร้าง

#### ๓.๒.๑ กรณีเป็นสัญญาที่ครบกำหนดส่งมอบตามสัญญาแล้ว

เมื่อคู่สัญญามาดำเนินการแก้ไขสัญญาให้อัตราค่าปรับเป็นร้อยละ ๐ และปรับแผนการทำงานใหม่ตามที่หน่วยงานของรัฐได้มีหนังสือแจ้ง ให้หน่วยงานของรัฐดำเนินการปรับแผนการทำงานใหม่ โดยให้เป็นหน้าที่ของคณะกรรมการตรวจรับพัสดุดำเนินการร่วมกับคู่สัญญา และให้ใช้ดุลพินิจในการพิจารณา ให้ได้ระยะเวลาที่เหมาะสม เพื่อให้เกิดความเป็นธรรมและเหมาะสมแก่คู่สัญญาด้วย เมื่อได้ระยะเวลาที่เหมาะสมแล้ว ให้เพิ่มระยะเวลาอีกร้อยละ ๒๕ ของระยะเวลาดังกล่าว แต่ทั้งนี้ระยะเวลาการทำงานทั้งหมดรวมแล้วนั้น จะต้องไม่เกินระยะเวลาที่ได้รับความช่วยเหลือให้อัตราค่าปรับเป็นร้อยละ ๐

#### ๓.๒.๒ กรณีสัญญาที่ยังไม่ครบกำหนดส่งมอบตามสัญญา

เมื่อคู่สัญญามาดำเนินการแก้ไขสัญญาให้อัตราค่าปรับเป็นร้อยละ ๐ และปรับแผนการทำงานใหม่ตามที่หน่วยงานของรัฐได้มีหนังสือแจ้ง ให้หน่วยงานของรัฐดำเนินการปรับแผนการทำงานใหม่ โดยนำเฉพาะงานในส่วนที่เหลืออยู่หลังจากวันที่ ๓๐ มิถุนายน ๒๕๖๕ มาคำนวณระยะเวลาในการปรับแผนการทำงานใหม่ของงานในส่วนที่เหลืออยู่นั้น โดยให้เป็นหน้าที่ของคณะกรรมการตรวจรับพัสดุดำเนินการร่วมกับคู่สัญญา และให้ใช้ดุลพินิจในการพิจารณาให้ได้ระยะเวลาที่เหมาะสมเพื่อให้เกิดความเป็นธรรมแก่คู่สัญญาด้วย เมื่อได้ระยะเวลาที่เหมาะสมแล้วให้เพิ่มระยะเวลาอีกร้อยละ ๒๕ ของระยะเวลาดังกล่าว จากนั้นให้นำระยะเวลาที่คำนวณได้ดังกล่าวมานับระยะเวลาการทำงานต่อจากวันที่ ๓๐ มิถุนายน ๒๕๖๕ แต่ทั้งนี้ระยะเวลาการทำงานทั้งหมดรวมแล้วนั้น จะต้องไม่เกินจำนวนระยะเวลาทั้งหมดของสัญญา และไม่เกินระยะเวลาที่ได้รับความช่วยเหลือให้อัตราค่าปรับเป็นร้อยละ ๐

#### ๓.๒.๓ การจัดทำแผนการทำงาน

วิธีการจัดทำแผนการทำงาน ให้ดำเนินการตามตัวอย่าง ตามสิ่งที่ส่งมาด้วย ๑ และสิ่งที่ส่งมาด้วย ๒ และในการจัดทำแผนการทำงานหรือการปรับแผนการทำงานใหม่ ให้กำหนดวันที่จะให้คู่สัญญาเริ่มปฏิบัติงานตามแผนการทำงานด้วย

สำหรับกรณีที่สัญญาได้มีการกำหนดงวดงานและงวดเงินไม่สัมพันธ์กัน ในการแก้ไขสัญญาเพื่อดำเนินการปรับแผนการทำงานใหม่ ให้แก้ไขงวดงานและงวดเงินให้เหมาะสม และมีความสอดคล้องสัมพันธ์กันด้วย

### ๔. แนวทางการติดตามการประเมินผลการทำงาน

๔.๑ ภายหลังจากที่ได้ดำเนินการปรับแผนการทำงานใหม่แล้ว หากคู่สัญญาไม่เข้าดำเนินการตามสัญญา ให้หน่วยงานมีหนังสือแจ้งเร่งรัดให้คู่สัญญาเร่งเข้าดำเนินการตามสัญญาภายใน ๑๕ วันทำการ นับถัดจากวันที่ได้รับแจ้ง หากพ้นกำหนดระยะเวลาแล้ว คู่สัญญายังไม่เข้าดำเนินการตามสัญญา ให้แจ้งคู่สัญญาอีกครั้งหนึ่งให้เร่งเข้าดำเนินการภายใน ๑๕ วันทำการ นับถัดจากวันที่ได้รับแจ้งครั้งที่ ๒ หากปรากฏว่าคู่สัญญายังเพิกเฉย ให้หน่วยงานของรัฐใช้ดุลพินิจในการพิจารณาออกเลิกสัญญาตามมาตรา ๑๐๓ วรรคหนึ่ง แห่งพระราชบัญญัติฯ

๔.๒ ให้นำหน่วยงานของรัฐประเมินผลการดำเนินงานตามแผนการทำงานใหม่ ตามสิ่งที่ส่งมาด้วย ๓ ตามแนวทางข้อ ๕.๓

**๕. แนวทางการบอกเลิกสัญญาและการคิดค่าปรับ**

ให้นำหน่วยงานของรัฐใช้ดุลพินิจในการพิจารณาบอกเลิกสัญญาตามมาตรา ๑๐๓ วรรคหนึ่ง แห่งพระราชบัญญัติฯ ตามแนวทางดังต่อไปนี้

**๕.๑ กรณีสัญญาที่ครบกำหนดส่งมอบตามสัญญาแล้ว**

๕.๑.๑ หากเป็นสัญญาที่มีผลการดำเนินงานล่าช้าเกินกว่าร้อยละ ๕๐ ของวงเงินค่าพัสดุ หรือค่าจ้าง โดยความล่าช้าเป็นความผิดของคู่สัญญา หน่วยงานของรัฐควรใช้ดุลพินิจในการพิจารณาบอกเลิกสัญญา

๕.๑.๒ หากเป็นสัญญาที่มีผลการดำเนินงานล่าช้าแต่ยังไม่เกินร้อยละ ๕๐ ของวงเงินค่าพัสดุหรือค่าจ้าง โดยความล่าช้าเป็นความผิดของคู่สัญญา ให้เป็นดุลพินิจของหน่วยงานของรัฐที่จะพิจารณาบอกเลิกสัญญาตามที่เห็นสมควร

**๕.๒ กรณีสัญญาที่ยังไม่ครบกำหนดส่งมอบตามสัญญา**

๕.๒.๑ เมื่อล่วงเลยระยะเวลาไปเกิน ๑ ใน ๒ ของระยะเวลาตามแผนงานแล้ว คู่สัญญามีผลงานสะสมไม่ถึงร้อยละ ๒๕ ของวงเงินค่าพัสดุหรือค่าจ้าง โดยความล่าช้าเป็นความผิดของคู่สัญญา

๕.๒.๒ เมื่อล่วงเลยระยะเวลาไปเกิน ๑ ใน ๒ ของระยะเวลาตามแผนงานแล้ว ปรากฏกรณีดังต่อไปนี้

(๑) คู่สัญญามีผลงานประจำเดือนที่ตั้งไว้ไม่ถึงร้อยละ ๕๐ ของแผนงาน ประจำเดือน และ

(๒) ผลงานสะสมไม่ถึงร้อยละ ๕๐ ของวงเงินค่าพัสดุหรือค่าจ้าง โดยความล่าช้า เป็นความผิดของคู่สัญญา

๕.๒.๓ เมื่อล่วงเลยระยะเวลาไปเกิน ๓ ใน ๔ ของระยะเวลาตามแผนงานแล้ว คู่สัญญามีผลงานสะสมไม่ถึงร้อยละ ๖๕ ของวงเงินค่าพัสดุหรือค่าจ้าง โดยความล่าช้าเป็นความผิดของคู่สัญญา

๕.๒.๔ เมื่อครบกำหนดส่งมอบตามสัญญา ผลงานสะสมน้อยกว่าร้อยละ ๘๕ ของวงเงินค่าพัสดุหรือค่าจ้าง

๕.๒.๕ เมื่อครบกำหนดส่งมอบตามสัญญา หากสัญญาหรือข้อตกลงมีจำนวนค่าปรับ จะเกินร้อยละ ๑๐ ของวงเงินค่าพัสดุหรือค่าจ้าง ให้ดำเนินการตามหนังสือคณะกรรมการวินิจฉัยปัญหา การจัดซื้อจัดจ้างและการบริหารพัสดุภาครัฐ ด่วนที่สุด ที่ กค (กวาง) ๐๔๐๕๒/ว ๘๓ ลงวันที่ ๒๒ กุมภาพันธ์ ๒๕๖๒ เรื่อง การขอมความเข้าใจการบอกเลิกสัญญาหรือข้อตกลง ตามระเบียบกระทรวงการคลังว่าด้วยการจัดซื้อ จัดจ้างและการบริหารพัสดุภาครัฐ พ.ศ. ๒๕๖๐ ข้อ ๑๘๓

หากปรากฏว่า เข้าเงื่อนไขกรณีหนึ่งกรณีใดตามข้อ ๕.๒.๑ - ข้อ ๕.๒.๕ หน่วยงานของรัฐ ควรใช้ดุลพินิจในการพิจารณาบอกเลิกสัญญา

**๕.๓ กรณีสัญญาที่ได้ดำเนินการแก้ไขสัญญาและปรับแผนการทำงานใหม่**

ให้นำหน่วยงานของรัฐประเมินผลการดำเนินงานตามแผนการทำงานใหม่ ตามแนวทางข้อ ๕.๒

๕.๔ การคิดค่าปรับ ให้ดำเนินการดังนี้

ให้คิดค่าปรับตามสัญญา เว้นแต่สัญญาที่ได้ดำเนินการแก้ไขให้คิดค่าปรับในอัตราร้อยละ ๐ ตามหนังสือที่อ้างถึง ๑ แล้ว แต่ยังไม่ได้แก้ไขให้เป็นไปตามหนังสือที่อ้างถึง ๒ ให้คิดค่าปรับในอัตราร้อยละ ๐ ให้แก่คู่สัญญาจนถึงวันที่ ๓๐ มิถุนายน ๒๕๖๕ ตามแนวทางการคิดค่าปรับในอัตราร้อยละ ๐ ตามสิ่งที่ส่งมาด้วย ๔

๖. การดำเนินการภายหลังบอกเลิกสัญญา

เมื่อหน่วยงานของรัฐได้ใช้ดุลพินิจบอกเลิกสัญญาแล้ว ให้ดำเนินการตามหนังสือ คณะกรรมการวินิจฉัยปัญหาการจัดซื้อจัดจ้างและการบริหารพัสดุภาครัฐ ด่วนที่สุด ที่ ๐๔๐๕.๒/ว ๑๐๘ ลงวันที่ ๒๕ มีนาคม ๒๕๖๓ เรื่อง แนวทางปฏิบัติการดำเนินการภายหลังหน่วยงานของรัฐบอกเลิกสัญญา ซื้อหรือจ้างตามพระราชบัญญัติการจัดซื้อจัดจ้างและการบริหารพัสดุภาครัฐ พ.ศ. ๒๕๖๐ มาตรา ๑๐๓ วรรคหนึ่ง (๒) หรือ (๔) ต่อไป

จึงเรียนมาเพื่อโปรดทราบ และแจ้งให้หน่วยงานในสังกัดและเจ้าหน้าที่ที่เกี่ยวข้องถือปฏิบัติต่อไป

ขอแสดงความนับถือ

กุลภา ศุภศิลากร

(นางสาวกุลยา ตันติเตมิท)

อธิบดีกรมบัญชีกลาง ปฏิบัติราชการแทน

ปลัดกระทรวงการคลัง

ประธานกรรมการวินิจฉัย

เรื่อง ผู้ทบทวน

1. ผู้ทบทวน

2. ผู้ทบทวน นายอ. ผู้ทบทวน

เพื่อส่งให้หน่วยงานต่อไป

13/12/๖5

วันที่ ๑๐ ธันวาคม ๒๕๖๕

13/12/๖5

กองการพัสดุภาครัฐ

ฝ่ายเลขานุการ

โทร. ๐ ๒๑๒๗ ๗๐๐๐ ต่อ ๔๕๘๘ - ๙

โทรสาร ๐ ๒๑๒๗ ๗๑๘๕ - ๖

QR code ตัวอย่างสิ่งที่ส่งมาด้วย ๑ - ๓



กิตติพงษ์

13/12/๖๕

เลขที่รับ 6349

เรียน อธิการบดี

ด้วย กรมบัญชีกลาง แจ้งว่า ตามหนังสือที่อ้างถึง 1 คณะกรรมการวินิจฉัยฯ ได้อนุมัติยกเว้นการปฏิบัติตามระเบียบกระทรวงการคลังว่าด้วยการจัดซื้อจัดจ้างฯ พ.ศ. 2560 ข้อ 162 สำหรับสัญญาที่ลงนามก่อนหรือหลังวันที่ 26 มีนาคม 2563 ซึ่งยังมีนิติสัมพันธ์อยู่ และยังมีได้ส่งมอบงานงวดสุดท้าย หรือการตรวจรับยังไม่เสร็จสิ้น โดยให้แก่ไขสัญญาคิดค่าปรับในอัตราร้อยละ 0 และตามหนังสืออ้างถึง 2 ได้แจ้งเวียนแนวทางปฏิบัติในการนับระยะเวลาสิ้นสุดของการให้ความช่วยเหลืออัตราค่าปรับเป็นร้อยละ 0 จากก่อนวันที่มีการประกาศยกเลิกประกาศสถานการณ์ฉุกเฉินฯ เป็นถึงวันที่ 30 มิถุนายน 2565

ปรากฏว่าคู่สัญญาบางรายไม่เข้าปฏิบัติงาน เนื่องจากถึงแม้งานล่าช้าก็ไม่ถูกปรับ หรือถูกปรับในอัตราร้อยละ 0 ทำให้หน่วยงานไม่สามารถใช้พัสดุได้ภายในกำหนดเวลา และส่งผลกระทบต่อภาระรัดการเบิกจ่ายงบประมาณและระบบเศรษฐกิจของประเทศ นั้น

เพื่อป้องกันความเสียหายและเร่งรัดการดำเนินงานตามสัญญา จึงกำหนดแนวทางปฏิบัติตามข้อ 1 - 6 ในหนังสือข้างต้น แจ้งมาเพื่อโปรดทราบและแจ้งหน่วยงานในสังกัดและเจ้าหน้าที่ที่เกี่ยวข้องถือปฏิบัติ รายละเอียดตามแนบ

จึงเรียนมาเพื่อโปรดทราบ และเห็นควรเรียน

1. รองอธิการบดีฝ่ายการคลังและทรัพย์สิน รองอธิการบดีฝ่ายแผนและยุทธศาสตร์เพื่อสังคม รองอธิการบดีฝ่ายองค์กรกิจ และพัฒนากายภาพ และรองอธิการบดีฝ่ายวินัยและกฎหมาย
2. หัวหน้าส่วนงานทุกส่วนงาน
3. ผู้อำนวยการ ศูนย์การแพทย์สมเด็จพระเทพรัตนราชสุดาฯ สยามบรมราชกุมารี โรงพยาบาลทันตกรรม โรงเรียนสาธิต มศว ในสังกัด ส่วนการคลัง และส่วนวินัยและกฎหมาย

เห็นชอบ  
ดำเนินการตามเสนอ

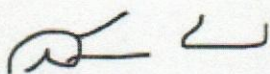

8 ธ.ค.2565

ทิพวรรณ 8 ธ.ค. 65

ทิพวรรณ 8 ธ.ค. 65

ทิพวรรณ  
8 ธ.ค. 2565  
ทิพวรรณ  
8 ธ.ค. 65

ตัวอย่างแบบการบริหารจัดทำแผนการทำงาน

ที่	รายการ	หน่วย	ปริมาณงาน	ราคาต่อหน่วย	เป็นเงิน	%
1	งานก่อสร้างเพิ่มเติม					
	รายการ...	ลบ.ม.				
2	งานผิวทาง					
	รายการ...	ตร.ม.				
	รายการ...	ตร.ม.				
	รายการ...	ตร.ม.				
				7.11		0%

1	2	3	4	5	6	7	8
เดือน...	เดือน...	เดือน...	เดือน...	เดือน...	เดือน...	เดือน...	เดือน...

Money							
AccMoney							
% PLAN							
% ACC PLAN							
% ACTUAL							
% ACC ACTUAL							
% ACC DIFF							
% PLAN/2							
% PLAN/2 DIFF							

---% ACC PLAN    % ACC ACTUAL

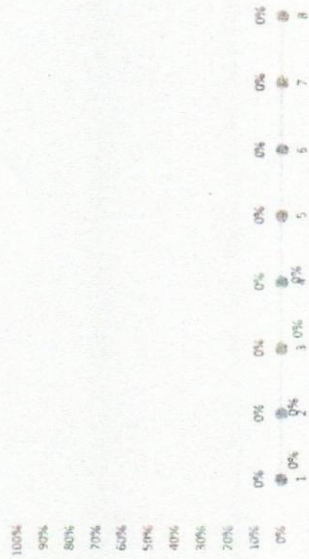

หมายเหตุ: 1) กรณีตัวอย่าง กำหนดระยะเวลาการก่อสร้างตามแผนดำเนินงานเป็นสัญญา จำนวน 8 เดือน

2) หมายถึง ระยะเวลาการก่อสร้างตามแผนดำเนินงานของแต่ละรายการก่อสร้าง เช่น งานก่อสร้างดิน กำหนดระยะเวลาการก่อสร้าง (ไม่รวมระยะเวลาการก่อสร้างผิวทาง)

3) หมายถึง ร้อยละของงานที่ผู้รับจ้างต้องดำเนินการก่อสร้างตามแผนงานประจำเดือนของแต่ละรายการก่อสร้าง ซึ่งแต่ละรายการก่อสร้าง คิดเป็น 100 %

4) มูลค่างานแต่ละรายการ จำนวนจากร้อยละตามแผนงานเทียบกับมูลค่าทำงานของแต่ละรายการ

5) ร้อยละของแผนดำเนินงานเป็นงาน คำนวณจากมูลค่าของงานตามแผนดำเนินงาน เมื่อเทียบกับมูลค่าของงานตั้งโครงการ

ตัวอย่างวิธีการจัดทำแผนการทำงาน

ที่	รายการ	หน่วย	ปริมาณงาน	ราคาต่อหน่วย	เป็นเงิน	%	1	2	3	4	5	6	7	8
							คค	พย	ธค	มค	กพ	มีค	เมย	พค
1	งานก่อสร้างเดิม						25	25	25	25				
	a1	ลบ.ม	100	5,000	500,000	16%								
	a2	ลบ.ม	120	2,000	240,000	8%								
2	งานผิวทาง									20	20	20	20	20
	b1	ตร.ม	400	2,000	800,000	24%								
	b2	ตร.ม	300	5,000	1,500,000	49%								
				รวม	3,040,000	100%								

- หมายเหตุ:
- 1) กรณีตัวอย่าง กำหนดระยะเวลาการก่อสร้างตามแผนดำเนินงานตั้งสัญญา จำนวน 8 เดือน
  - 2) หมายถึง ระยะเวลาการก่อสร้างตามแผนดำเนินงานของแต่ละรายการก่อสร้าง เช่น 1. งานรื้อโครงสร้างเดิม กำหนดระยะเวลาก่อสร้าง จำนวน 4 เดือน 2. งานก่อสร้างผิวทาง กำหนดระยะเวลาก่อสร้าง 5 เดือน
  - 3) หมายถึง ร้อยละของงานที่ได้รับจ้างตั้งดำเนินการก่อสร้างตามแผนงานประจำเดือนของแต่ละรายการก่อสร้าง ซึ่งแต่ละรายการก่อสร้าง คิดเป็นร้อยละ 100 ตามตัวอย่าง งานรื้อโครงสร้างเดิม คิดเป็นร้อยละ 100 ของรายการนี้
  - 4) มูลค่างานแต่ละรายการ ค่าบวกจากร้อยละตามแผนงานเทียบกับมูลค่างานของแต่ละรายการ
  - 5) ร้อยละของแผนดำเนินงานตามแผนดำเนินงานดำเนินการ เมื่อเทียบกับมูลค่าของงานทั้งโครงการ

Money  
AccMoney  
% PLAN  
% ACC PLAN  
% ACTUAL  
% ACC ACTUAL  
% ACC DIFF  
% PLAN/2  
% PLAN/2 DIFF



ตัวอย่างการคำนวณและการประเมินการดำเนินงานตามแผนการทำงาน

ที่	รายการ	หน่วย	ปริมาณงาน	ราคาต่อหน่วย	เป็นเงิน	%
1	งานก่อสร้างเดิม	สป.บ.	100	5,000	500,000	16%
		สป.ป.	120	2,000	240,000	8%
2	งานสีผิวทาง	ค.บ.	400	2,000	800,000	26%
		ค.ป.	300	5,000	1,500,000	49%
			รวม		3,040,000	100%

1	2	3	4	5	6	7	8
คค	พย	ธค	มค	กพ	มีค	เมย	พค
25	25	25	25	20	20	20	20
50	50	50	20	25	25	25	25

  

$$\frac{(500,000 \times 25)}{100} = 125,000$$

Money	AccMoney	% PLAN	% ACC PLAN	% ACTUAL	% ACC ACTUAL	% ACC DIFF	% PLAN/2	% PLAN/2 DIFF
125,000	245,000	4%	8%	1%	4%	3%	2%	1%
125,000	370,000	4%	12%	1%	6%	6%	4%	-2%
535,000	245,000	18%	8%	12%	4%	10%	4%	0%
535,000	615,000	18%	20%	7%	10%	10%	5%	4%
535,000	900,000	18%	30%	12%	17%	13%	9%	4%
535,000	1,435,000	18%	47%	12%	29%	18%	9%	4%
535,000	1,970,000	18%	65%	12%	42%	23%	9%	-4%
535,000	2,505,000	18%	82%	12%	54%	28%	9%	-4%
535,000	3,040,000	18%	100%	12%	58%	42%	9%	5%

$$\frac{125,000}{3,040,000} \times 100 = 4.1\%$$

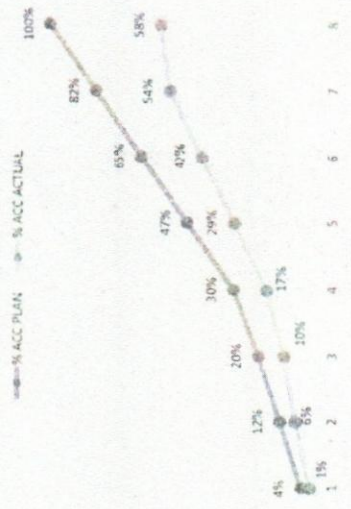

- หมายเหตุ:
- กรณีตัวอย่าง กำหนดระยะเวลาการก่อสร้างตามแผนดำเนินงานซึ่งสัญญา จำนวน 8 เดือน
  - หมายถึง ระยะเวลาการก่อสร้างตามแผนดำเนินงานของแต่รายการก่อสร้าง เช่น งานหรือโครงสร้างเดิม กำหนดระยะเวลาการก่อสร้าง จำนวน 4 เดือน (ไม่รวมระยะเวลาการก่อสร้างผิวทาง)
  - หมายถึง ร้อยละของงานที่ผู้รับจ้างต้องดำเนินการก่อสร้างตามแผนงานประจำเดือนของแต่ละรายการก่อสร้าง (แต่ละรายการก่อสร้าง รวมกัน 100%)
  - มูลค่างานแต่ละรายการ จำนวนจากร้อยละตามแผนงานเทียบกับมูลค่างานของแต่ละรายการ
  - ร้อยละของแผนดำเนินงานตามแผนดำเนินงาน เมื่อเทียบกับมูลค่าของงานทั้งโครงการ

หลักเกณฑ์และเงื่อนไขการให้ความช่วยเหลือคู่สัญญาตามหนังสือ  
คณะกรรมการวินิจฉัยปัญหาการจัดซื้อจัดจ้างและการบริหารพัสดุภาครัฐ ด่วนที่สุด  
ที่ กค (กวจ) 0405.2/ว 693 และ ด่วนที่สุด ที่ กค (กวจ) 0405.2/ว 645

1. สัญญาที่ลงนามก่อนวันที่ 26 มีนาคม 2563

1.1 กรณีสัญญาครบกำหนดส่งมอบก่อนวันที่ 26 มีนาคม 2563 และมีค่าปรับเกิดขึ้นก่อนวันที่ 26 มีนาคม 2563 หากส่งมอบงานครบถ้วนถูกต้องหลังวันที่ 30 มิถุนายน 2565 จะมีค่าปรับ 2 ช่วง คือ ค่าปรับที่เกิดก่อนวันที่ 26 มีนาคม 2563 และเกิดตั้งแต่วันที่ 1 กรกฎาคม 2565 เป็นต้นไป

1.2 กรณีสัญญาครบกำหนดส่งมอบในช่วงวันที่ 26 มีนาคม 2563 ถึงวันที่ 30 มิถุนายน 2565 และได้ส่งมอบงานครบถ้วนถูกต้องหลังวันที่ 30 มิถุนายน 2565 หากส่งมอบงานล่าช้าจะมีค่าปรับในส่วนที่เกินกว่าจำนวนวันตั้งแต่วันที่ 26 มีนาคม 2563 ถึงวันที่ 30 มิถุนายน 2565

1.3 กรณีสัญญาครบกำหนดส่งมอบหลังวันที่ 30 มิถุนายน 2565 จะมีค่าปรับเมื่อได้ส่งมอบงานล่าช้าเกินกว่า 827 วัน

2. สัญญาที่ลงนามหลังวันที่ 26 มีนาคม 2563

2.1 กรณีสัญญาครบกำหนดส่งมอบในช่วงวันที่ 26 มีนาคม 2563 ถึงวันที่ 30 มิถุนายน 2565 จะมีค่าปรับเมื่อส่งมอบงานล่าช้าเกินกว่าจำนวนวันตั้งแต่วันที่ลงนามในสัญญาถึงวันที่ 30 มิถุนายน 2565

2.2 กรณีสัญญาครบกำหนดส่งมอบหลังวันที่ 30 มิถุนายน 2565 จะมีค่าปรับเมื่อส่งมอบงานล่าช้าเกินกว่าจำนวนวันตั้งแต่วันที่ลงนามในสัญญาถึงวันที่ 30 มิถุนายน 2565

---

**กรณีที่ 1 สัญญาลงนามก่อนวันที่ 26 มีนาคม 2563**

1.1 กรณีสัญญาครบกำหนดส่งมอบก่อนวันที่ 26 มีนาคม 2563 และมีค่าปรับเกิดขึ้นก่อนวันที่ 26 มีนาคม 2563 หากส่งมอบงานครบถ้วนถูกต้องหลังวันที่ 30 มิถุนายน 2565 จะมีค่าปรับ 2 ช่วง คือ ค่าปรับที่เกิดก่อนวันที่ 26 มีนาคม 2563 และเกิดตั้งแต่ 1 กรกฎาคม 2565 เป็นต้นไป

**ตัวอย่าง**

สัญญาก่อสร้างลงนามวันที่ 1 พฤศจิกายน 2561 ครบกำหนดส่งมอบวันที่ 30 พฤศจิกายน 2562 มูลค่าสัญญา 100,000,000 บาท ค่าปรับร้อยละ 0.2 เป็นจำนวน 200,000 บาท/วัน ส่งมอบงานงวดสุดท้าย วันที่ 31 กรกฎาคม 2565

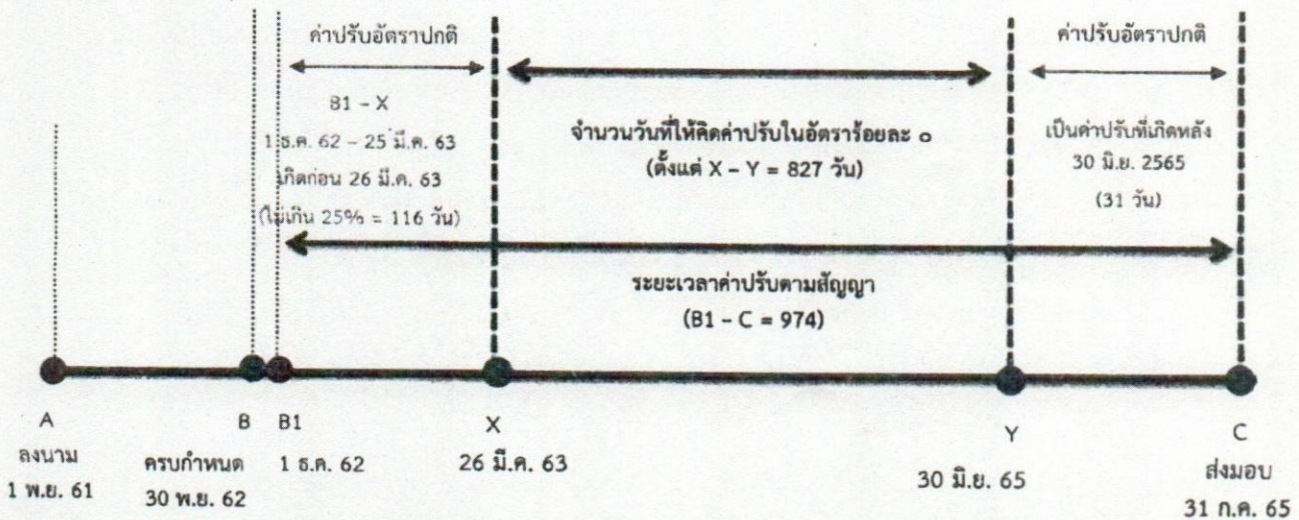

**กรณีตามตัวอย่าง**

- ณ วันที่ 26 มีนาคม 2563 มีค่าปรับเกิดแล้วเป็นจำนวน 23,200,000 บาท ซึ่งค่าปรับยังไม่เกิน ร้อยละ 25 ของมูลค่าสัญญา เข้าข่ายที่จะได้รับความช่วยเหลือตามมาตราการนี้
- จำนวนวันค่าปรับตามสัญญา ตั้งแต่วันที่ 1 ธ.ค. 2562 - 31 ก.ค. 65 (B1 - C) เป็นจำนวน 974 วัน
- จำนวนวันที่คิดอัตราค่าปรับร้อยละ 0 ตั้งแต่วันที่ 26 มี.ค. 2563 - 30 มิ.ย. 2565 (X - Y) เป็นจำนวน 827 วัน
- การคิดจำนวนวันค่าปรับตามสัญญา ดังนี้  
จำนวนวันค่าปรับ [(B1 ถึง C) - (X ถึง Y)] = [(974) - (827)] = 147
- จำนวนเงินค่าปรับ 200,000 x 147 วัน = 29,400,000 บาท

1.2 กรณีสัญญาครบกำหนดส่งมอบในช่วงวันที่ ๒๖ มีนาคม ๒๕๖๓ ถึงวันที่ 30 มิถุนายน 2565 และได้ส่งมอบงานครบถ้วนถูกต้องหลังวันที่ 30 มิถุนายน 2565 หากส่งมอบงานล่าช้าจะมีค่าปรับในส่วนที่เกินกว่าจำนวนวันที่ตั้งแต่วันที่ 26 มีนาคม 2563 ถึงวันที่ 30 มิถุนายน 2565

**ตัวอย่าง**

สัญญาก่อสร้างลงนามวันที่ 1 พฤศจิกายน 2561 ครบกำหนดส่งมอบวันที่ 30 มิถุนายน 2563 มูลค่าสัญญา 100,000,000 บาท ค่าปรับร้อยละ 0.2 เป็นจำนวน 200,000 บาท/วัน

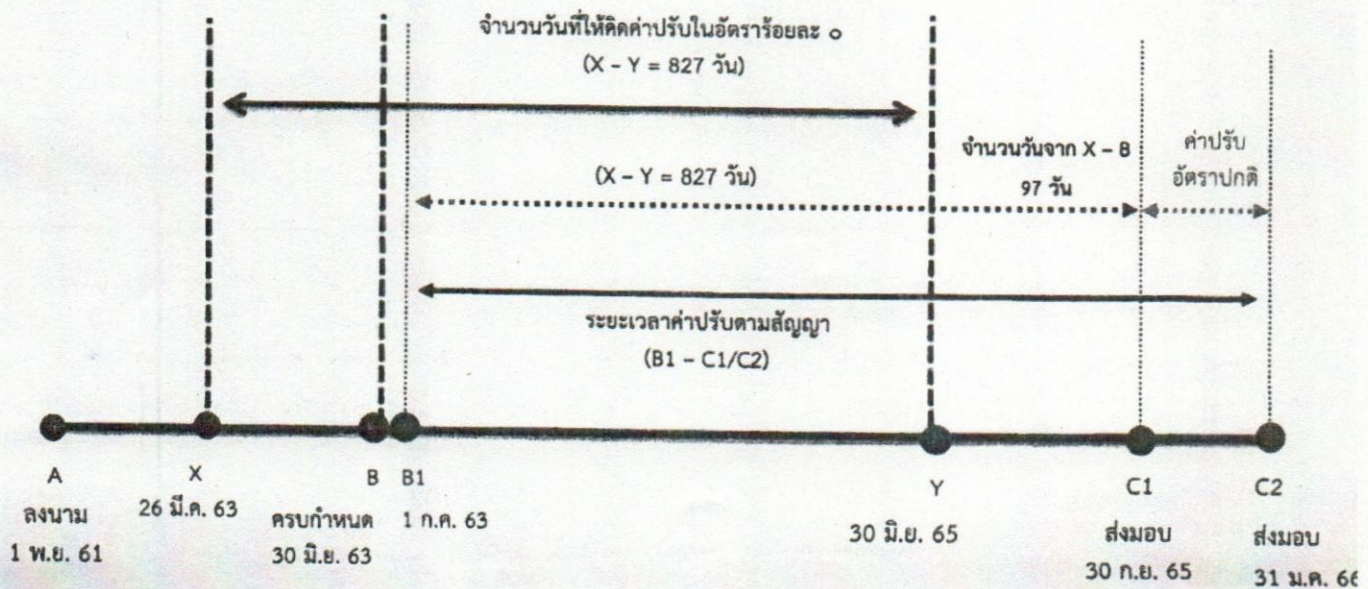

กรณีตามตัวอย่าง

1. จำนวนวันที่คิดอัตราค่าปรับร้อยละ 0 ตั้งแต่วันที่ 26 มี.ค. 2563 - 30 มิ.ย. 2565 (X - Y) เป็นจำนวน 827 วัน

2. การคิดค่าปรับตามสัญญา

2.1 หากมีการส่งมอบงานในวันที่ 30 ก.ย. 2565 (C1)

- การคิดจำนวนวันค่าปรับ = [(B1 ถึง C1) - (X ถึง Y)]  
= [(822) - (827)] = -5

สรุป จำนวนวัน X ถึง Y มากกว่า B ถึง C กรณีนี้มีค่าเป็นลบ จึงไม่มีค่าปรับ

2.2 หากมีการส่งมอบงานในวันที่ 31 ม.ค. 2566 (C2)

- การคิดจำนวนวันค่าปรับ = [(B1 ถึง C2) - (X ถึง Y)]  
= [(945 - 827)] = 118

- จำนวนเงินค่าปรับ = 200,000 x 118 วัน = 23,600,000 บาท

สรุป จำนวนวัน X ถึง Y น้อยกว่า B ถึง C กรณีนี้มีค่าเป็นบวก จึงมีค่าปรับ

1.3 กรณีสัญญาครบกำหนดส่งมอบหลังวันที่ 30 มิถุนายน 2565 จะมีค่าปรับเมื่อได้ส่งมอบงานล่าช้าเกินกว่า 827 วัน

**ตัวอย่าง**

สัญญาก่อสร้างลงนามวันที่ 1 พฤศจิกายน 2562 ครบกำหนดส่งมอบวันที่ 31 สิงหาคม 2565 คู่สัญญาส่งมอบงานงวดสุดท้ายวันที่ 31 กรกฎาคม 2567 มูลค่าสัญญา 100,000,000 บาท ค่าปรับร้อยละ 0.2 เป็นจำนวน 200,000 บาท/วัน

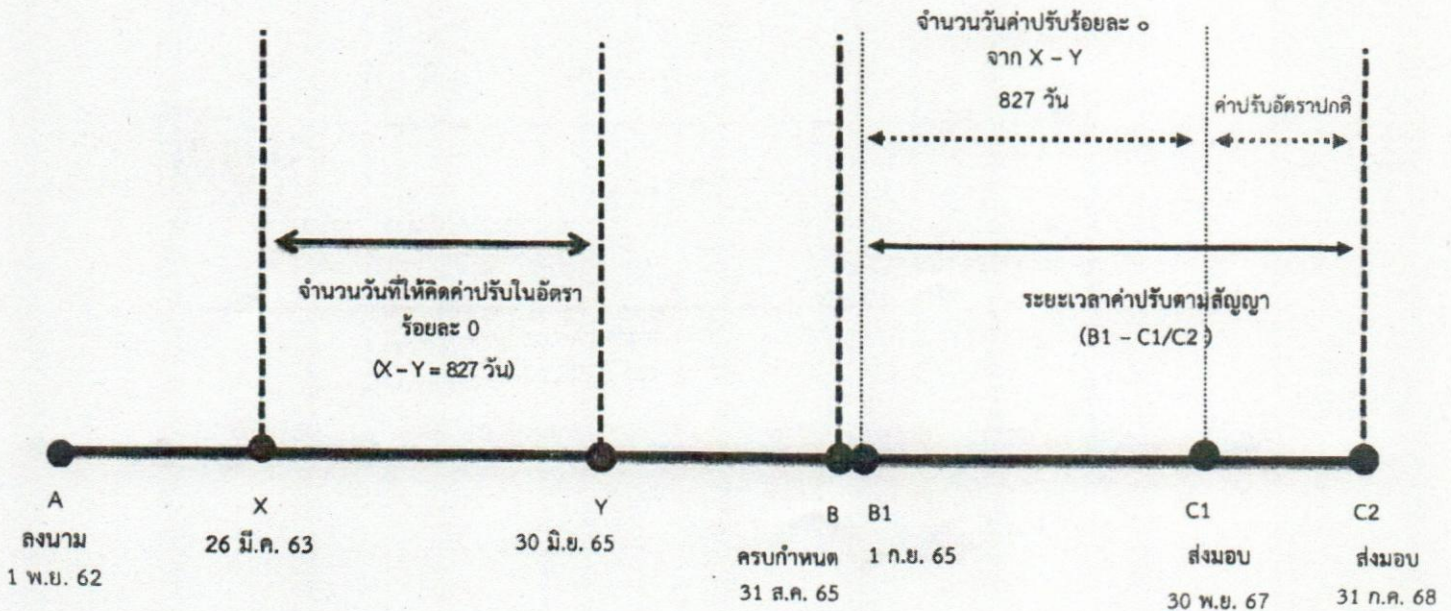

กรณีตามตัวอย่าง

1. จำนวนวันที่คิดอัตราค่าปรับร้อยละ 0 (X - Y) ตั้งแต่วันที่ 26 มี.ค. 2563 - 30 มิ.ย. 2565 เป็นจำนวน 827 วัน
2. การคิดค่าปรับตามสัญญา

2.1 หากมีการส่งมอบงานในวันที่ 30 พ.ย. 2567 (C1)

$$\begin{aligned} \text{- การคิดจำนวนวันค่าปรับ} &= [(B1 \text{ ถึง } C1) - (X \text{ ถึง } Y)] \\ &= [(822 - 827)] = -5 \end{aligned}$$

สรุป จำนวนวัน X ถึง Y มากกว่า B1 ถึง C1 กรณีนี้มีค่าเป็นลบ จึงไม่มีค่าปรับ

2.2 หากมีการส่งมอบงานในวันที่ 31 ก.ค. 2568 (C2)

$$\begin{aligned} \text{- การคิดจำนวนวันค่าปรับ} &= [(B1 \text{ ถึง } C2) - (X \text{ ถึง } Y)] \\ &= [(1,065 - 827)] = 238 \end{aligned}$$

$$\text{- จำนวนเงินค่าปรับ} = 200,000 \times 238 \text{ วัน} = 47,600,000 \text{ บาท}$$

สรุป จำนวนวัน X ถึง Y น้อยกว่า B1 ถึง C2 กรณีนี้มีค่าเป็นบวก จึงมีค่าปรับ

กรณีที่ 2 สัญญาที่ลงนามหลังวันที่ 26 มีนาคม 2563

2.1 กรณีสัญญาครบกำหนดส่งมอบในช่วงวันที่ 26 มีนาคม 2563 ถึงวันที่ 30 มิถุนายน 2565 จะมีค่าปรับเมื่อส่งมอบงานล่าช้าเกินกว่าจำนวนวันตั้งแต่วันที่ลงนามในสัญญาถึงวันที่ 30 มิถุนายน 2565

**ตัวอย่าง**

สัญญาก่อสร้างลงนามวันที่ 1 พฤศจิกายน 2563 ครบกำหนดส่งมอบวันที่ 31 สิงหาคม 2564 มูลค่าสัญญา 100,000,000 บาท ค่าปรับร้อยละ 0.2 เป็นจำนวน 200,000 บาท/วัน

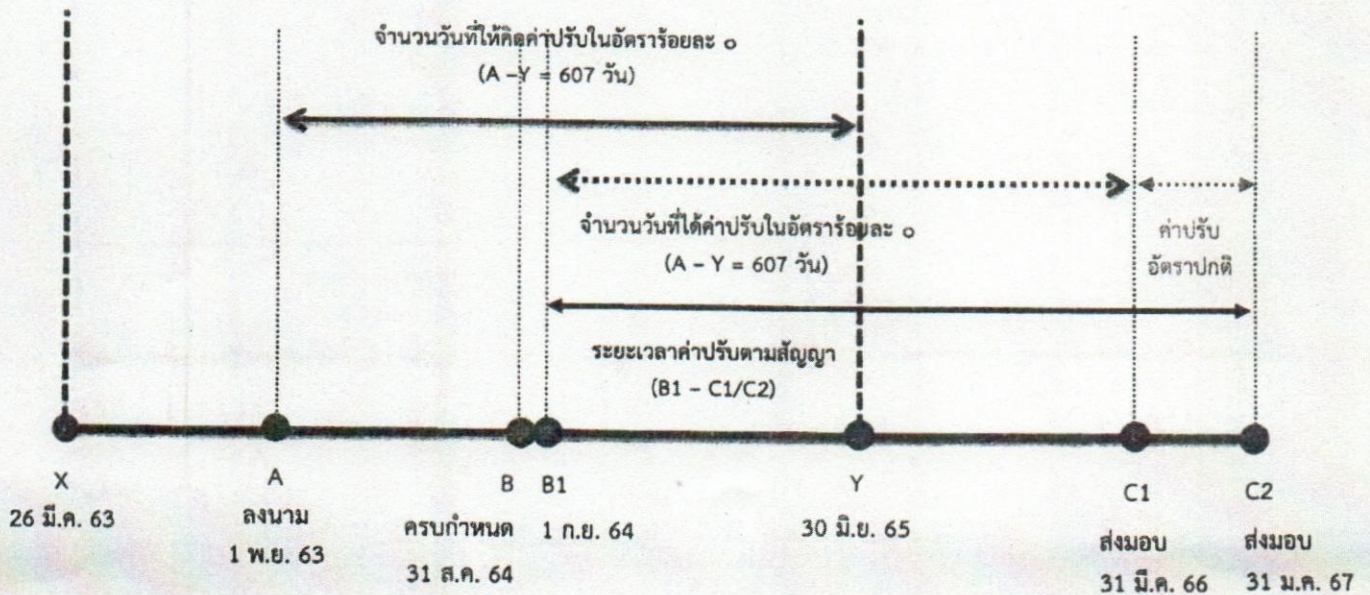

กรณีตามตัวอย่าง

- จำนวนวันที่คิดอัตราค่าปรับร้อยละ 0 ตั้งแต่วันที่ 1 พ.ย. 2563 - 30 มิ.ย. 2565 (A - Y) เป็นจำนวน 607 วัน
- การคิดค่าปรับตามสัญญา

2.1 หากมีการส่งมอบงานในวันที่ 31 มี.ค. 2566 (C1)

$$\begin{aligned} \text{- การคิดจำนวนวันค่าปรับ} &= [(B1 \text{ ถึง } C1) - (A \text{ ถึง } Y)] \\ &= [(577 - 607)] = -30 \end{aligned}$$

สรุป จำนวนวัน A ถึง Y มากกว่า B1 ถึง C1 กรณีนี้มีค่าเป็นลบ จึงไม่มีค่าปรับ

2.2 หากมีการส่งมอบงานในวันที่ 31 ม.ค. 2567 (C2)

$$\begin{aligned} \text{- การคิดจำนวนวันค่าปรับ} &= [(B1 \text{ ถึง } C2) - (A \text{ ถึง } Y)] \\ &= [(883 - 607)] = 276 \end{aligned}$$

$$\text{- จำนวนเงินค่าปรับ} = 200,000 \times 276 \text{ วัน} = 55,200,000 \text{ บาท}$$

สรุป จำนวนวัน A ถึง Y น้อยกว่า B1 ถึง C2 กรณีนี้มีค่าเป็นบวก จึงมีค่าปรับ

2.2 กรณีสัญญาครบกำหนดส่งมอบหลังวันที่ 30 มิถุนายน 2565 จะมีค่าปรับเมื่อส่งมอบงานล่าช้า เกินกว่าจำนวนวันตั้งแต่วันที่ลงนามในสัญญาถึงวันที่ 30 มิถุนายน 2565

**ตัวอย่าง**

สัญญาก่อสร้างลงนามวันที่ 1 พฤศจิกายน 2563 ครบกำหนดส่งมอบวันที่ 31 สิงหาคม 2565 มูลค่าสัญญา 100,000,000 บาท ค่าปรับร้อยละ 0.2 เป็นจำนวน 200,000 บาท/วัน

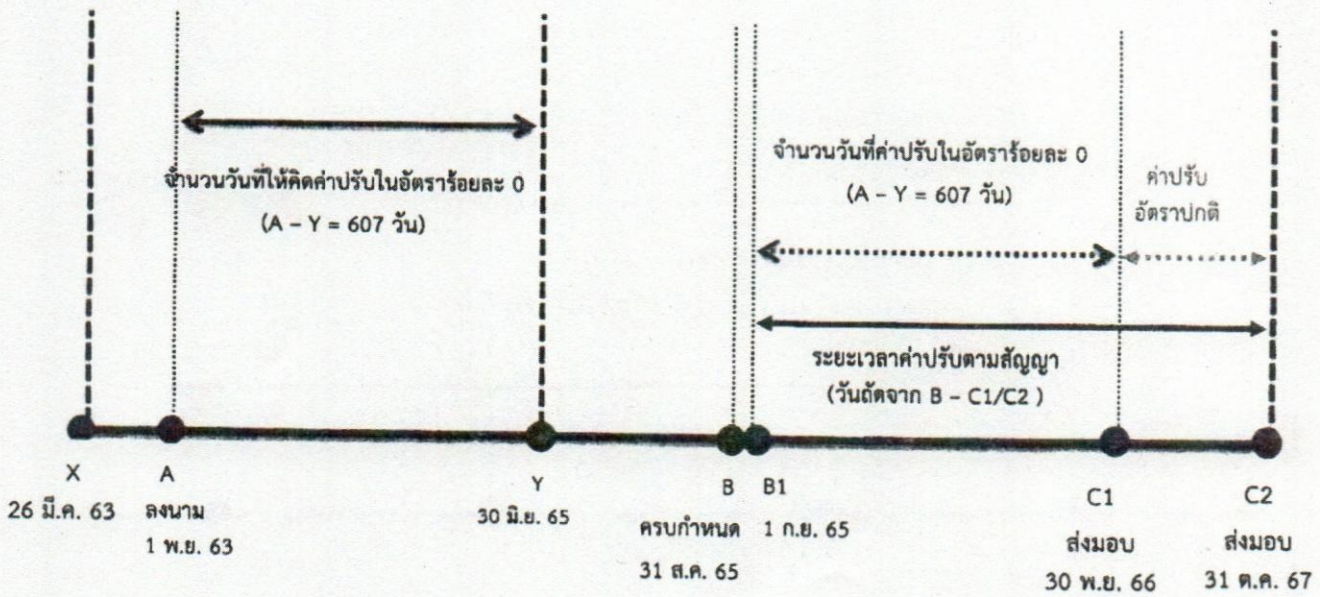

กรณีตามตัวอย่าง

1. จำนวนวันที่คิดค่าปรับร้อยละ 0 ตั้งแต่วันที่ 1 พ.ย. 2563 - 30 มิ.ย. 2565 (A - Y) เป็นจำนวน 607 วัน
2. การคิดค่าปรับตามสัญญา

2.1 หากมีการส่งมอบงานในวันที่ 30 พ.ย. 2566 (C1)

- การคิดจำนวนวันค่าปรับ = [(B1 ถึง C1) - (A ถึง Y)]  
 = [(456 - 607)] = -151

สรุป จำนวนวัน A ถึง Y มากกว่า B1 ถึง C1 กรณีนี้มีค่าเป็นลบ จึงไม่มีค่าปรับ

2.2 หากมีการส่งมอบงานในวันที่ 31 ต.ค. 2567 (C2)

- การคิดจำนวนวันค่าปรับ = [(B1 ถึง C2) - (A ถึง Y)]  
 = [(792 - 607)] = 185

- จำนวนเงินค่าปรับ = 200,000 x 185 วัน = 37,000,000 บาท

สรุป จำนวนวัน A ถึง Y น้อยกว่า B1 ถึง C2 กรณีนี้มีค่าเป็นบวก จึงมีค่าปรับ